朝鮮日報
夕刊
二十六日(火)
本紙朝夕刊十二面

鮮鶴 酒 クカンセ

英伊協定을延長하야 極東事態에適用念慮

支那는日本과交易할準備잇다 孫科支那事變前途談

【倫敦二十五日發同盟】스코츠만紙는 巡遊中의國民政府 特使孫科가 二十二日빠르우 언파네스에 잇서서의 빅카스工場을 見學後 倫敦에 歸還하얏는바 支那事變의 前途에 關하야 如左히 말하엿다

大陸에잇서서는 支那는반드시 日本軍을屈服시길수잇슬것이다 그러나 支那에는海軍이 업스므로 바다를건너 日本을 攻擊할수는업다 따라 日支紛爭은 必然的으로 때드록크에 빠질것이다 이解決은 英,佛,米三國의 調停에의하야 이루어질는지도 모른다 그러나 어는아직 時機가 到達하지못하엿다 現在 支那가 가장念慮하고잇는것이 하나잇다 即 英伊協定이 成立된것이 그것으로 支那는同協定이 歐羅巴自身의 問題임을 充分히 諒解하고 또歐羅巴의 緊張狀態를 緩和하야주엇슴을 認하나 그것이 延長하야서는 極東의事態에 適用되지아닐가 하는것을 두려워하고잇다 支那는 張家口―北京―天津―濟南―靑島의 線까지 後退하야 此線은 어데까지든지 確保한다고 聲明한境遇 西歐諸國이 새로 實現된 新政策에 基하야 支那에 이를 勸奬하야 假令 그것이 支那에 利益하다고 생각되는 調停일지라도 支那는 그러한 解決策은 絶對로 承諾치안흘것이다 그러나 支那는 언제나 日本과 交易할 用意가잇다 日本은 어에依하야 그次産하는 모든原料資源을 獲得할수잇다 日支兩國은 自然의 攝理에依하야 共存할 運命에잇다 그러나 이러한 共存關係는 平等과 親睦의 基礎에 樹立될것이오 絶對로 日本軍部의橫暴에 依하여 樹立될것은 아니다

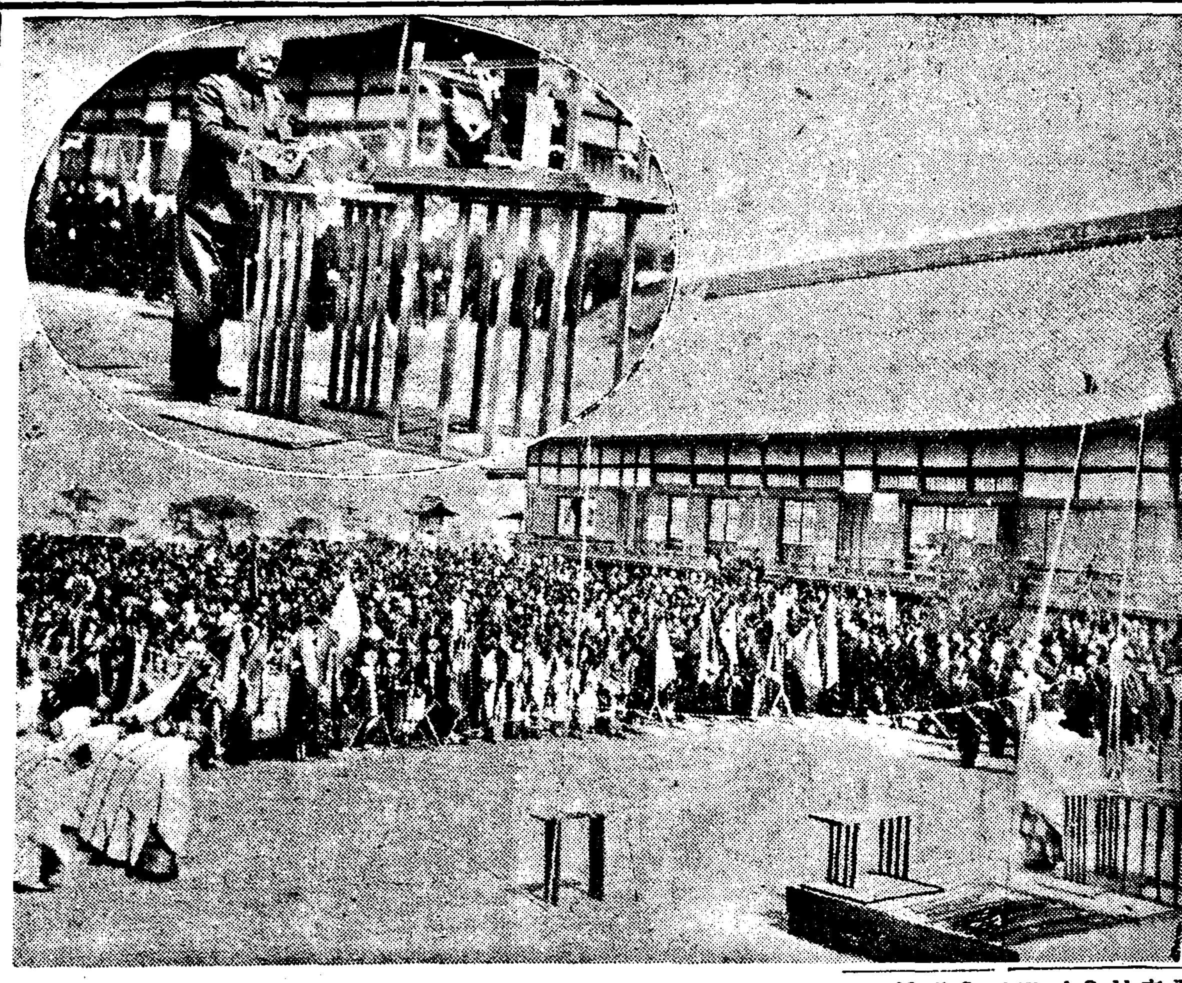

天皇陛下行幸

勇士神靈에御默禱 臨時大祭第二日의儀

【東京電話同盟】天皇陛下께옵서는 新綠이욱어진 二十六日 惶恐하옵시게도 九段靖國神社의 臨時大祭에 行幸하옵시어 殉忠의英靈에 御親拜하옵시엇다 前日의 臨時大祭第一日에는 勅使의 御參向이 잇섯고 다시 行幸을 맞는 光榮에 靖國神社는 早朝부터 神職에依하야 淸掃된 神域一帶는 莊嚴한 空氣에 싸혀잇는中에 午前九時 陸海軍兩省係官 鈴木宮司以下 本殿에 參着하야 着床 奏樂裡에 神饌을 供하고 九時三十分 杉山陸相,米內海相,大角臨時大祭委員長以下 在東陸海軍各官衙,學校,部隊,第一兩師團各級代表,陸海軍關係各代表者는 正裝大禮服으로 威儀를 가추고 嚴然히參着 同十時 秩父宮,閑院宮兩殿下를 奉迎하야 御在東 各皇王公族殿下께옵서도 御參着 近衛首相以下各閣僚 親任官,勅任官待遇,貴衆兩院議長,公爵從一位勳一等 貴衆兩院議員 華族總代 文武百官 全國各地로부터 上京한府縣知事等 中門內所定의位置에 着席 行幸을 奉待하는 九千名의 遺族은 中門外로부터 神門第一,第二鳥居까지의 兩側에 죽느러서 紋服에옷깃을 整齊하고잇다 天皇陛下께옵서는 午前十時 宮城御出門 陸軍將式의 大元帥御正裝을 着御하옵시고 百武侍從長御陪乘,松平宮相 宇佐美侍從武官長以下 供奉의 略式 自動車鹵簿로 一鳥居로 諸員奉迎裡에 十時十分着御 國歌奏樂裡에 大角臨時大祭委員長의 御先導로 陸海兩相 御扈從케하옵고 陛下께옵서는 玉步를 拜殿에 御運하옵시사 惶恐하옵시게도 御手水 御修祓後 百武侍從長의 捧하옵는 玉串을 受하옵시사 勇士의 神靈에 約一分間 御起立하옵신채로 御懇曲하옵신 御默禱를 하옵시엇다 此間 그리케 널븐境內一帶는 고요하고 參列諸員遺族의 拜禮가잇섯다 그리고 此遺族은 前日에繼續하야 第八班으로부터 第十四班까지 約七百名이 宮中顯忠府의 拜觀을 允許되고 또 正午부터 午後 六時부터의 二回에 亘하야 境內 假舞臺와 軍人會館과에서 遺族慰安의 盛大한 餘興이 잇섯다 한 遺族中에는 感激의 嗚咽으로 억개를떠는者도보이엇다 御拜를 마치옵시고 다시 大角委員長御先導로 陛下께옵서는 天幕 御休所에 御臨하옵시게 十時二十分還御하옵시어 差送의 遺族에 對하야 御會釋을 賜하옵시는 聖慮에는 參列한 諸員이 다가티 恐懼感激하엿다 陛下께옵서 還御하옵신後 各皇族께옵서 御拜禮,御拜禮하야

遺族奉拜者前에 御鹵簿徐行吩咐

【東京電話同盟】天皇陛下께옵서 新祭神四千五百三十三柱의 靈前에 御親拜하옵시는바 惶恐하옵시게도 陛下께옵서는 이千載一遇의 光榮에 感激하면서 各都市를 비롯하야 全國山村僻地로부터 馳參한 遺族을 御軫念하옵시사 行幸의 御際 遺族奉拜의 位置를 御通過하옵실때 廿五日 御吩咐가게시옵서엇다 恐懼感激한 池田行幸主務官은 곳 遺族奉拜의 位置等을 調査하야 御軫念에 奉副도록 關係員과 協議하얏는바 遺族의 身上을 이처럼 御軫念하옵시는 聖慮에는 자못 感激할뿐이다

靖國神社遙拜式

感謝와哀悼의一分間 南總督以下參列默禱 廿六日朝鮮神宮에서嚴肅執行

全半島官民은 皆 殉國의 英靈에 敬虔한 感謝와 哀悼의 意를 表하는 一分間默禱의時間을 惶恐하옵시게도 天皇陛下께옵서 靖國神社에 御親拜하옵시는 二十六日午前十時十五分汽笛,사이렌等을 信號로 全鮮一齊히 壯嚴裡에行하엿다

此日京城에서는朝鮮神宮奉齋殿側廣場에서 南總督 大野政務總監以下 官民約一千名參列下에 嚴肅한 靖國神社遙拜式이 執行되어 午前十時諸員 參列修祓後 阿知和宮司의遙拜式祠奏上이잇고 뒤이어 十時十五分 南總督以下 全員은 一分間 멀리靖國神社를 拜하며 默禱를드리고 嚴肅裡에 同二十分 式을閉하엿다 (寫眞은 朝鮮神宮 默禱遙拜式光景 (圓內는 南總督의玉串奉奠)

軍司令部서도 遙拜式을擧行

靖國神社 臨時大祭의 今二十六日 朝鮮軍司令部에서는 午前十時 龍山營內 國旗揭揚塔下에 小磯軍司令官以下 幕僚全職員 參集 同十五分 遙拜式을 擧行하엿다 또 龍山師團司令部에서는 遙拜式後 梨泰院 陸軍墓地에 參拜 各部隊에서도 遙拜後 陸軍墓地에 參拜하엿다

滿洲國皇帝陛下

伊使節團에賜謁

【新京二十六日發同盟】파우롯치首席使節以下十七使節은 二十六日午前十一時三十分코르테-제駐滿公使와함께 午前十一時四十分 宮內府에參內 勤民殿에서 惶悚하옵시게도 皇帝陛下께謁見을仰하엿다 皇帝陛下께옵서는 此日陸軍禮式通常御禮裝으로 熙宮內府大臣 入江同次長,張侍從武官長及工藤侍衛官長을거느리시옵시고 候見室에出御하시옵시니 코르테-제 全權公使는 먼저파우롯치首席使節을陛下께 御紹介를 言上한後繼續하야 파우롯치氏로부터使節十七名을 各其 御紹介를 言上하고 皇帝陛下께옵서는 優渥한말슴을 下賜하옵시와 一同은 感激하야 御前을 退下 續官의誘導로 御食堂 便行熙에 入하야 皇帝陛下로부터의 御食을 下賜하옵시어 午後一時卅分 御禮의 記帳을한後 感激裡에 宮內府를 退出하엿다

市公署,協和會訪問

【新京廿六日發同盟】大歡迎裡에 國都에잇서서의 第一夜를 지낸 펏시스트黨使節團一行은 廿六日早朝 起床,午前九時 大和호텔을 出發,忠靈塔에 參拜,大同廣場의 特別市公署를 訪問,于市長과 關屋副市長에 會見,入京以來의 國都에잇서서의 歡迎을 感謝하고 繼續하야 協和館을 訪問,協和會 首腦部와 交驩하고 十時半 一旦 호텔로 도라갓다

各地에兵力集中 支那軍執拗抵抗

杭州一帶遊擊隊活潑

【上海二十六日發同盟】去月中旬以降敵은 廣德,杭州及 上饒附近에서 遊擊戰法을 使用하야積極的攻擊을 開始하야 그때마다 我所在部隊의 反擊으로 擊退或은 潰滅하면서도 그래도執拗히 出沒하여하고 엿는데 此方面의敵은 錢塘江對岸 卽蕭山을 中心으로하는 杭州南方地區의 第一線에는 河南軍,劉建緒가指揮하는 十數個師 杭州西方으로부터寧國南方에 亘하야서는 羅卓英이 指揮하는 廣東軍十數個師 蕪湖南方에는 唐生智指揮의 四川軍六,七個師,揚子江北岸合肥에는 繆蔡이 指揮하는 廣西軍七個師 合肥北方宿縣附近에는 韋雲淞指揮의 廣西軍三個師及淮河의 北方面에 宿遷西方面을根據로하는 東北軍의 約三個師合計四十數個師 擁에는依然胡宗南이當하고잇다 그리고 第一線에配置된 兵力은 二百數十萬이라하며 그中約四分의一은 我軍에게 完全히 損傷되고 殘餘約百二,三十萬이 아직 浙支中南支 及廣東의 三方面에 나노여 第一線을 死守하고잇는데 就中 揚子江으로부터 錢塘江에 건느는 蕪湖寧國 杭州附近의 遊擊은 最近예이르러 特히活潑한 움직임을 보이고잇다 그리고 敵의全軍勢力은 外人部隊가 給料不拂 그他의不平으로 解散하고 飛行機는漢口의 百五十機를 비롯하야 各地의 合計約三百機로 算定되고잇다

上海市督辦 蘇錫文氏로決定

【上海廿五日發同盟】維新政府는上海市督辦에 大道市政府市長蘇錫文氏를 起用任命키로 決定하고 二十五日午前十一時維新政府中華辦事處로 同氏를招致하야 陳群內政部長으로부터 辭令을 手交 蘇錫文氏는 二十六日午前督辦에 就任하기로되엿다

커-大使上海로

【上海二十五日發同盟】重慶에서 信任狀의捧呈을 마친後 漢口에잇든커-英國大使는 二十四日夜國民黨總裁蔣介石의盛大한 招宴에 臨한後 二十五日午後二時三十分 武昌發 粵漢線特別列車로 香港으로가서 香港에서 엠프레스加奈陀號에乘船上海로向할 豫定이다

林彪重傷

共產軍首領

【上海二十六日發同盟】漢口外人間의 消息에依하면 我軍의山西作戰에依하야 壞滅的으로 潰滅된 共產軍은 支離滅裂하게 되여 山西省으로 逃亡한바 其前에 重傷한것이 全治되여 再次 戰線에나선 共產軍首領 林彪도 戰鬪에 重傷되여 生命만 겨우 건저 日本軍戰死者의服을 벗겨입고 山西軍의 陣營近傍으로 潛入하엿는바 山西軍兵士에게 日本兵으로 誤認되여 射擊을바다 重傷하엿다고 傳한다 그리고 林彪는 압서共產軍第一軍團總指揮兼第四,第十五軍長이엿고 蘇聯臨時政府執行委員에 推擧되엿든일도잇서서 共產軍唯一의 闘將이다

歐洲外交界에서 蘇勢力後退

紐育타임스紙의報道

【紐育二十五日發同盟】英佛伊三國의 接近을 契機로하야 歐洲에잇서서의 蘇聯邦의 役割이再檢討되려는 傾向이 顯著하게되여 將次의 英佛會談에 잇서서도 체코問題에 關聯하야 佛蘇相互援助條約의 存廢問題가 討議에 上程될것으로 豫想되고잇는바 紐育타임스紙 倫敦特電은 右에關하야 左와如한 興味기픈觀測을 揭載하야 歐洲外交界로부터 蘇聯의 勢力의後退를 强調하고잇다

어떠한不可解한 理由로 最近蘇聯의赤軍은 全혀 其攻擊力을 喪失한것가튼感이잇다 其結果 蘇聯政府의威信은 失墜되엿다 對支援助及 리트아니아紛爭에잇서서 리트아니아救援에는 失敗하고 西班牙內亂에 잇서서도 一敗塗地하엿고 쥬네브에잇서서의往年의權威는 업서젓다 英國은 佛國이 主體가되여 蘇聯과提携하야가려고한다면 구태여佛蘇相互援助條約의 存續에 反對치안흘것이나 萬若佛國이從來와가티 蘇聯의 勢力扶植을 歐洲는 勿論 佛國國內에 잇서서도 許容하는거와가튼 態度를 取한다면 챔벌린首相은 佛蘇條約의 存續에 强硬히反對할것이다

赤軍兵營內서

白系露人暴動

【東京電話同盟】二十五日確實한側에의 情報에依하면 四月二十一日夜 白露共和國의 赤軍兵營內에 食糧暴動勃發,步兵砲兵의 數個聯隊는 將校指揮下에 이暴動에參加 急報를接한 蘇聯政府는 地方官憲에게 嚴重指令을發하야 卽時 非常手段을 取하야 容赦업시 斷壓을加하도록 嚴命하엿다 右暴動의原因은 蘇聯의 西部國境特히 폴란드와 隣接한 白露共和國方面의 運輸機關이 圓滑치못하야 軍隊에 對한糧食配給이 不充分하거나 食糧問題를 國聯하고 勅令부터 各市赤軍部隊內에 反軍鬪爭이 屢屢頻出되고잇는바 最近갑자기 食糧의不足難에 陷한때문이다

伊國外相

알바니아訪問

【羅馬二十五日發同盟】챠노伊外相은 二十五日午前八時 羅馬出發 二十七日알바니아首都지라나로 向하엿다 一世와 려가리의 카크니伯等과

時事解說

支那事變에본 列國의戰鬪機

我陸海空軍의 連日의 中南支戰線에對하야 支那空軍은 專혀沈默을 지키고잇다。去十三日廣東方面의 大空中戰에서 敵空軍이 所屬하게여기든 구로스터·다라제-러-機를 動員하엿스나 即時 我海軍에 十五機가 모두擊落되엿스므로 意[illegible]

[illegible] 以上은 英,米,[illegible] 在의 優秀한 飛行機로 모두 我空軍에 擊破되엿스니 我空軍은 世界的으로 [illegible] 그러나 一方最近列國의 戰鬪機의發達은 [illegible]

事變第一回行賞

明日勳章傳達式

【東京電話同盟】今次事變第一回論功行賞의 惶恐하옵신 吩咐를 拜한 賞勳局에서는 될수록 速히 이를 遺族에게 傳達하려고 事變名을 記入한 吩咐書와 勳章等 調整 그整理를 急히하고 잇는바 二十七日午前中에 全部完成 午後一時陸海軍代表者가賞勳局에出頭 總裁室에서 傳達式을 行하야 下條總裁로부터 陸軍關係三千五百七十四名 海軍關係七百六十五名 計四千三百三十九名에對한 各勳章을 傳達하기로되엿다 그後 陸海軍에서는 곳各聯隊區 又는 地方長官等을 經하야 各히 遺族에 配할터이다

和縣占領時의 江上艦隊活躍

【上海二十五日發同盟】艦隊報道部二十五日午前十一時發表 我海軍揚子江上艦隊는 昨二十四日陸軍部隊의 和縣占領에 際하야 이것과極히密接한連絡下에 最善을다하야 陸軍의作戰을援助支援하야 初期의目的을 達成하엿다

衢州飛行場 爆擊

【上海二十六日發同盟】艦隊報道部午前十一時發表 昨二十五日 海軍航空隊는 衢州飛行場을 爆擊 滑走路及施設에多大한 損害를與하엿다

近衛首相 來月十日頃京都行

【東京電話同盟】近衛首相은 今月初京都에 旅行할豫定이엿든바 出發直前 病에걸리여 그대로延期하야 今日에 이르럿든바 病도 全快하엿스므로 五月上旬開催되는 地方長官會議終了後 數日間의 豫定으로 京都에 旅行하기로되엿다 同氏의出發은 大體十日前後로 될模樣이다 그리고 首相은 京都로부터의 歸途興津에 西園寺公을 訪問하고 時局의 重大함에鑑하야 留任하야 政權擔當의 決意를 鞏固히함에 이른事情을 披瀝하리라고보인다

[illegible] 人事의 [illegible] 參列後 伊太利에 [illegible] 알바니아間의 外交 [illegible] 二十八日[illegible] 目下進行中의 [illegible] 中止되는바 [illegible] 今後[illegible] 二國[illegible] 할것으로보인다

休日氣配

▲期米 朝鮮產地는 下落이나 軟派의 [illegible] 十四圓三十二錢가량

▲株式 統制强化와 [illegible] 係로 [illegible]

海外經濟電報 廿五日

大新	八一〇〇
東新	一四九五〇
鐘新	二五八三〇
滿鐵	八一二〇
倫敦銀塊	一八片八分七
倫敦金塊	六磅一九志六片
紐育銀塊	四二仙四分三
英米爲替	四弗九九仙二五
日米爲替	二九弗一一仙
米棉	四四錢低
印棉	四四錢低
스틸株	四五弗
아나콘다株	二八弗四分三
倫敦粗糖先限	五志二片
紐育粗糖先限	一仙九九
紐育玖馬實糖	一仙三三分二九

▲市俄古麥

五月限	八二仙八分一
七月限	八〇仙八分五
九月限	八一仙八分三

本社參觀

▲京畿道廣州郡退村面觀水公立尋常小學校生徒二十八名 岐部擔任引率下本社見學

人事·集會

▲田口弼一氏(京城日報社長)新任人事次本社來訪
▲河谷靜夫氏(每日新報社專務取締役)同上
▲申恒均氏(本社瑞山支局長)二十五日午後五時還修城

八面鋒

今日부터 一週間은 銃後報國週間。
◇
銃後報國은 말과 宣傳만이 非能事 實際 活動이 捷徑。
◇
紙,棉花,燃料의 消費節約,돈의 勸儉貯蓄이 根本義。
◇
本社主催 特產品展覽會 入場者 無慮 七千名。
◇
오늘은 祭日 春暖風和하니 入場者가 더 만흘 豫想。
◇
鄕土藝術의 精粹모흔 展覽會와 지지안케 超滿員。
◇
鄕土文化愛護의精神을象徵。
◇
蔣介石,孔祥熙는 宋子文을 조라 財政部長이 되라고 懇請。
◇
男妹間이지만 公은公,私는私인가。
◇
浙江財閥의 最巨頭요 事變公債에 一億元을 投한者라,돈을 끌어내기위해서도 할수잇는일。

今日夕刊及臨時朝刊合八面

單一個年으로 中學全科目卒業
國民中學講義

今回의入學者에게는特히아름다운記念메달(上의寫眞)을爲始하야金보당辭典等을따로進呈합니다
이世上에는 어떠한職業에 就하드래도 中學校卒業程度의知識이업스면 成功을바랄수는업다 가령軍人이된다거나 會社,銀行,工場 或은商店에드러간다해도 小學校卒業만의學力으로는 절대他人에게뒤저저 ... 家庭形便으로 上級學校에갈수업서 煩悶하는사람들은 男과 ... 國民中學講義에 드디어 日本一의 定評잇는 國民中學講義에 斷然成功의第一步를 드되기바란다。 ... 學校萬能時代는 이미지냇다 사람은일하면서 배워야眞正한敎育이될수잇다 그리고 現今獨學出身者가 每年學校卒業者를 壓倒하고잇다 오히려 實力時代로되엿다 어떤山間僻地에서라도 中學校以上으로 完備된本講座에 就하야 배우면 일하면서 僅少한費用으로短時日에 完全히 中學卒業의學力을 어들수잇다 그리고 今回의入學者에게는 左와如한大附錄의特典도 잇스니 大至急 案書로內容見本을 請求해서 보기바란다
比類업는大附錄進呈
게다가學費는月一圓
1 書法敎典(中等習字手本楷書) 2 新撰國語讀本 3 新撰漢文讀本 4 最新英習字帳 5 靑年立身法 6 書法敎典(中等習字手本行·草書) 7 獨習自習法 8 ペン字上達法 9 高等英習字帳 10 獨學受驗法 11 國民英語讀本 12 中學全科中辭典
內容見本進呈
葉書로 左記로 申込하면 詳細한見本을 無代로 보내드립니다
臨時와實益의雜誌『近代靑年』每月進呈
東京市麴町區富士見町三丁目三二番地
國民中等敎育會
振替口座東京五八〇五八番

어떠한職業에도 「英語」獲得이先決!!
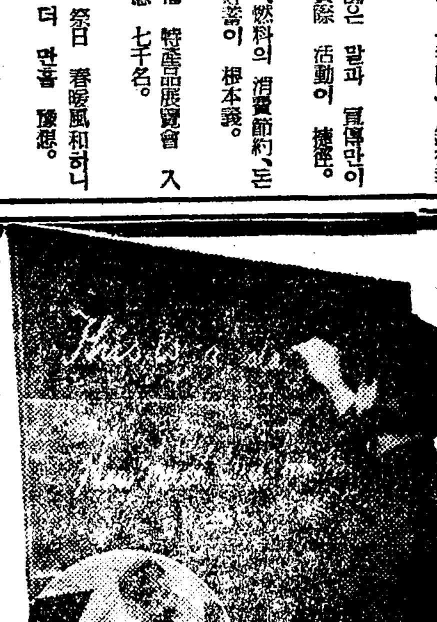
올림픽大會萬國博까지不過二年
商戰最後의勝者는語學의所有者
그리고 業務의餘暇에容易히 習得할수잇는것이라면안배우는게원통합니다 世間에有名한井上十吉先生執筆하신레코-드付『井上英語講義錄』(月謝一圓廿錢,三個月進級)으로배우면自宅에서 完全히立身의武器『英語』를體得할수잇습니다
英語講義見本 無代進呈
葉書로申込하시면即時見本을送呈합니다
(申込所) 東京市麴町區富士見町三丁目十九番地
井上通信英語學校
振替東京一〇二八八番

日本ペン習字
肉筆本位 通信教授
文部省囑託國定敎科書執筆者 井上千圓先生 責任御指導
會費月壹圓 六個月卒業 目下特典有
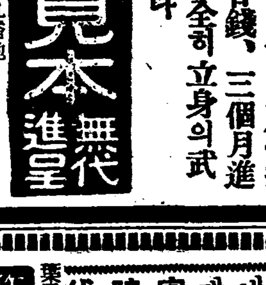
마츰내 펜字時代
本會의通信敎授는 遠隔地의 敎授法이니 小學校에다니는아이라도 ... 本一이라는明朗한手本으로 ... 速習할수잇습니다
葉書로申込하시면即時無代送呈함
東京市麴町區富士見町三ノ一
日本ペン習字研究會
振替東京四一八五三番

不老長壽 强精回春 更少幸藥
百補丸
京城堅志洞 平和堂 一劑十圓

百日咳에
スデコ
먹기조코 效果一等
(定價二十錢부터 藥店에잇읍니다)

最上 [illegible]

性器强大藥
早漏防止
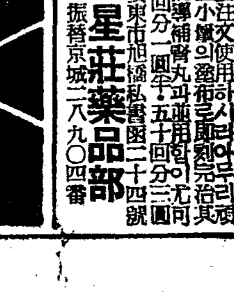
淸導補腎丸 六十日分十圓
太星莊藥品部
振替京城二八九〇四番

H.H.H. サンエッチ 靴クリーム
靴を丈夫にする

本社主催 特產品展覽會 第三日

衆口에서稱聲嘖嘖

外人들도瞠目,"원더풀!"連發

日氣도連日快晴·盛會를祝福

본사주최 조선특산품전람회의 첫날인 이십오일에는 입장자가칠천명을돌파하야 오후다섯시 대성황리에 문을닫첫는데 다음날인 이십륙일에는 예측하엿든바와가티 오전열시 회장의문이열리자마자 본사대강당을향하야 완연히 인간홍수가 치밀리는것가텃다 『랏슈아워』 때의 본정통(本町通)을 방불케하는 사람의물결은 정오에 어미삼천명을 돌파하고 오후두시에는 또다시이천명을더하야 불과네시간에 입장자오천명을헤아리게되엿다 조선특산품을보려고 오는사람은 조선사람뿐만아니라 젊은이에게 부축되여 지팽이를집고 올라오는 내지인 노파를 비롯하야 밥을 중한데 중국여자『원더풀』을연호하는 서양인등 특산품전람회의 인끼는 바야흐로 그절정에 향하야 출품물을 치고잇다 이날 회장을 도라보니 랍나는물건에 이미 매약제(賣約濟)표가부터 아숩게 역이고도라가는사람도 만흔데 한편매약수속(賣約手續)을올리 어리둥절하는 부인네들도잇다 즉매장(即賣場)에서 파는것은 곳 가지고 갈수잇스나 지렴물은 여자계원에게 사고시픈 물건을말하면 가격표품명을 적은 조고만 표를주는데 그것을가지고 즉매관안에 잇는계원에게 돈을 첨부하야 제출하고 영수증을바덧다가 전람회가끗난후 인오월 오일부터 차저갈수잇게된다 이가티 각국사람 각종인물이 한방에 모혀 조선각도를 대표하는특산품을한가지 한가지 마음것구경하고 배우고도라간다

▲사진은 호경을이룬 전람회즉매장

正刻前二千名突破

大觀衆如狂如醉!

人氣漸高調!民俗藝術大會

축복밧는모임……민속예술대회(民俗藝術大會)의 제이일은 사개벽공의 화창한일기와 휴일(休日)을 접치서 한시정각에 개연되엿다 이모임을 구경하겟다고 몰려드는 군중은정오전부터 래평통거리에몰켜치고잇더니 문이열리자 삼시간에 입장자는 어천명을 돌파하고 막이열릴때까지 한시간동안을 지리한줄도모르고 기다렷다 이날의『푸로』에는 전에업든 줄타기가 추가되엿슴뿐아니라 무대와장내의설비를 더한층완전히 하엿스므로 각각 그소장을 유감업시발휘하엿다 상소가노천극장이라 따스로운 햇빗이 나리쪼이므로 장한자외선을 피하라고 신문지로 중의송낙을 만드러쓴 부인들과 허연수염을 쓰다드므며 탄복하는노인들 신발서온 단체객 화생 신사들은 말할것도업고 수백여명의 기생들이 전을치고잇서서근래에드문『성황을보이엿다

紫雲莊塾頭

橋本哲留置

電力案反對嫌疑

【東京電話同盟】제칠십삼 의회(議會)때에 전력관리법안(電力管理法案)을둘러싸고 반대 운동을하든배후관계를 풀어내려고 이번경시청(警視廳)수사제이과에서는 엄밀조사하든중 여십오일에는 전기협회(電氣協會)파거된 상부터 기다려미하야 조사를받엇는데 검속한 서명은 저택마위 서칭으로 불려 보내다 그리고 그날 [illegible]

梨專校長亞扁薛羅孃

一年半만에二十六日歸任

제작년 십이월에 안식년(安息年)으로 귀국중이든 부내이화여자전문학교(梨專)교장 아펜셀라양은 이십륙일오후한시삼십오분『아까쓰기』로 종교계교육계등 각계인사와 및 이전, 이화보육및교생도전부의 평장한영을 바드며 경성역에 도착귀임하엿다

出獄旬餘또犯行

十三日에大田刑務所를나와

下宿屋等에侵入窃盜

어십오일밤 종로서원이 거동이 수상한 장한사람을 발견코 즉시본서로 인치한후 조사해본즉 의외에도 이자는 지난사월십삼일 대전(大田)형무소를 갓나온 절도상습범인 리정복(李正福)(二○)으로 그동안 부내 아현정(阿峴町)일대의 학생하숙을 비롯해서 상왕십리정(上往十里町)칠백십오번지 김대식(金大植)방등 밤마다각처에 출몰해 가면서 양복과 금품을 절취해 온 절도인것이 판명되엿는데 기타에도 여죄가 다수잇슬듯하야 동서에서 계속취조중인데 지금까지 판명된것만도 백여원에달한다한다

猩紅熱等發生으로 防疫陣을强化

【奉天】천연두 뇌척수막염 지푸스등의 전염병이 창궐하고잇서 전시민은 전전긍긍하며 당국에서도 상당한 방역진을치고잇는 이때에 이번에는 성홍열(猩紅熱)이 발생하엿다 시내 신흥정(信興町)구번지일신헬딩내 내충전기상회(內沖電氣商會)주인 추산진(秋山進)씨의 이녀 마사고(?)가 지난이십이일 오후유시경 발열하야 이산상원 주길정(住吉町) 석천의원(石川醫院)에서 진단하야본결과 성홍열이라는것이 판명되여 즉시봉천병원에 수용하고 가료중이다 그리고 급보를 접한 소관대화경찰서(大和警察署)에서는 그부근에 대소독을하얏다

추럭에치여 九歲兒卽死

【新京】신경에서 제일분자한일본교등 일만배회아페서 지난이십삼일 오전 십시반경 신립분왕가호동(新立町王家洞)이구삼호에 거주하는박성구(朴星珠)삼남태근(泰根)(九)군이 근처아이들과 작반하여 일본교통동공원(日本橋通東公園)에 놀러가는길에 마차성내(城內)에서 남광장(南廣場)으로 질주하는화물자동차 삼마로강남기차부(東三馬路江南汽車部)유영태(劉永泰)가운전하든차에 부디처 머리를 깨트려 중태에이르렀스므로 직시부근 송본의원(松本醫院)에 옹급치료를 하엿스나약십분후에 절명하고말엇다

蘇聯兵國境線侵入

滿軍과交戰時餘

二十五日午前琿春國境에서

蘇聯側에負傷者若干

【朝鮮軍報道班發表】지난이십일 이래 소련비행기가 수차조선과 소련과의 국경방면에 날러와서 그곳에는 암운이떠돌고 잇섯는데 계속하야 이십삼일오후한시에 수십명의 소련병이 훈춘(琿春)동방십삼『키로』남별리(南別里)동남 만소국경선을월경하야 진지를 점령하엿스나곳 만주국 국경경찰대에 격퇴되엿다 그러데소련병은 끈덕지게도 다시 이십오일 오전열한시삼십분부터 삼십명가량이 만주국 국경감시반(監視班)에게 공격하야왓스므로 만군일부대가 출동하야 전기감시초와협력응전하야 한시간반이걸렷는데 만군에는 조금도손해가업섯스나 소련병은 약간부상자가엿섯다

故山中氏銅像 設立을決定

【春川】약진춘천(躍進春川)의 공로자인 고산중우태랑(故山中友太郎)씨의 생전의공적을 추앙하고 판미유지삼십여명이 발기하야삼천오백원가량드려 동상(銅像)을 건립하게되여 수일전 읍사무소에서 구체안을 협의하엿다고한다

客舍에서飮毒

父母에遺書남기고

이십오일오후삼시경에 시내한강통(漢江通)삼오번지의 삼남려관(三南旅館)에서 이십세가량되여보이는 청년이 양잿물을먹고 고민하고잇는것을여관주인이 발견하고 직시소관용산서에 신고하여왓스므로 서원이 출장하야 부근병원에 입원시켜 응급치료를 하고잇스나 생명이위독하다고한다 이청년은 충남공주군장기면 도계리(長岐面道溪里)에사는 조화원(趙和元)의장남 병희(炳熙)로 회중에는 자기부모에게보내는 유서한장이잇고 자살의원인은 염세라고한다

三千名遂超過

志願兵訓練所志願者

반도청년의 애국지정을 여실히 말하는육군특별지원병제도 실시에따라 총독부육군병훈련소의입소지원자계출은 지난삼일로써마감을지엇는데 그수가 이천육백칠십삼명에 달하엿다 이마금이후에 각도오지의 경찰관주재소에 어기일까지 정식수속을하고도 아직도경찰부의 접계에들어가지 안흔것이 속속 추가되고 도한편만주 방면에서도 주만대사관등의 기관을통하야 상당히다수의지원이잇서 이것을당국에서 급히정리를 하고잇다 지난이십일일 현재로 드디여삼천명을 돌파하야 결국정식채용까지에는 정원사백명의 팔배에달하는 지원자수를보일 모양이다

非常時銃後報國强調

今日부터,"週間"實施

消費節約·貯蓄獎勵·廢物利用

官邊側과民間各團體總動員

오래동안두고 선전을 거듭하야오든『총후보국강조주간(銃後報國强調週間)』은 마침내 금이십륙일부터 실시하기시작하야 일주일동안계속하기로 되엿다 그내용인즉『시국항구화(時局恒久化)』하는사태에 대처할지구(持久)의 정신을함양하야 장기전중 다소늑어지는 인심에대하야 이시국을 재인식케하는것이 주요정신이며 최대목적인데 이에대한 선전은 종래는정칭판청기타 소속기관에서만 종사하야왓스나 금후로는 민간각종기관과 연락하야 민중적선전망(網)을 수립한후 이것으로써 조합선전기구의 기초를 만들기로되엿다 이와가티 한에는 비상시재정경제에대한 국민협력을 요하는 소비절약과 저축장려운동등하야 이시국을다시 인식시키기로하는것이다 그런데 특히소비를 절약할 품목은 에달하나그중에서도위선 일상생활에 가장중요한관계를 가진종이(紙)면화(棉)연료(燃料)등 세가지를 선택하야 반드시절약하도록하는동시에 폐물리용, 자원애호, 저축장려도병행하야 이번주간실시에 중대의의를 나타내게하는것이다

廢品更生愛護展

廿九日부터五月八日까지

商工獎勵館에서開催

경성부와 경성상공회의소와 폐품갱생보국회(廢品更生報國會)의 공동주최로 전창가젓인 오는이십구일부터 오월팔일까지 십일간 부내남대문통 상공장려관(商工獎勵館)에서 폐품갱생자원애호전람회(廢品更生資源愛護展覽會)를 열게되엿다 국민정신총동원총후보국주간의 실제운동으로서 하는것이니만치 일반부민은 다수참관하야 이운동에 적극참가하기를바란다고한다

腦脊髓膜炎患者

水上署서發見

【慶南支社發】이십사일 오전열시 부산에입항(入港)한 어선(漁船)장승환(長承丸)으로 상륙한거제도 구조면(巨濟島舊助面)의 보전정일(寶田正一)의차남 건일(健一)은 일반유행성 전염병 뇌척수막염(腦脊髓膜炎)환자인것을 오후한시삼십분 수상서에서 발견하고 직시 장승환(長承丸)을 소독하는동시에 건일(健一)은 부립병원 격리(隔離)병실에 입원시키고 일반부민들에게 전염될가 염려하야 방금 엄중한경계를하고잇다

光州稅務署落成式

【全南支社發】광주세무서 신축낙성식은 이십삼일 오전열한시부터 동청사에서 성대히거행을 하려고 준비중이라한다

祝入學

京城公立工業學校

合格者

合計百七十二名中 朝鮮人八十名

土木科(四十三名中朝鮮人十九名)

任顯準 金秉燮 金時澤 盧占鎬 宋榮觀 朴用河 南基商 崔翼鎭 申洋植 徐榮觀 任龍宰 徐塤錫 崔焌 李孝庸 金鳳基 李在德 李英敏 金健吉 金炳基

電氣科(四十三名中朝鮮人二十名)

金守鎔 朴鍾夏 黃錫萬 李晩榮 邊東源 曺英默 任源依 全命福 林世泳 李潤徹 徐亨烈 金石墢 張明宇 金起雄 徐廷大 金敏植 趙鍵欽 崔碩圭 朴源洪 金永麟

機械科(四十四名中朝鮮人二十名)

宋炳榮 鄭再枸 李炳駿 李康浩

鑛山科(四十二名中朝鮮人二十一名)

李道宰 卞光晧 鄭泰朝 申明均 朴明和 尹瑛 李中鉉 尹英 李命相 李龍鎭 崔應植 朱在守 金守坤 黃延秀 宋燕 金鍾主 崔東益 朴南緖 李期獻 金根和 李起徹 韓浩錫 金榮麥 尹鳳 吳天鍾 年鍾淳 金涣 鄭春水 閔庚和 方泰榮 馬浩成 金邦植 韓東植 徐庚錫

今夜의라디오

第二放送 ▲午後六時 라디오旅行『서울서仁川까지』 DK어린이써-클案內 李賢順 ▲六時二十五分 (平)講演『書齋에對하야』 維時極 ▲七時四十分『戰局의大觀과將來展望』 朝鮮軍參謀長陸軍少將 北野憲造 ▲八時 獨唱 金承淑 피아노伴奏 崔熙南 ▲八時卅分 作曲 ▲九時(平)라디오劇畫

第一放送 ◇午後六時(東)聽問答 ▲六時二十五分(城)講演 ▲七時三分(東)同 ▲七時四〇分(大)同 ▲八時 (東)名曲판라시 ▲八時三〇分(東)落語 ▲八時五〇分(東)浪花節

스포-츠

普成과徽新

無勝負

一對一의同點으로

第十一回京城府內 六中等校蹴球聯盟戰第二日은 今二十六日午後二時부터 培材中學球場에서 前日에倍加한 人氣속에 열리엇다 첫날에 宿敵培材를 一蹴하고 意氣자못 높직한 徽新軍과 徽文을壓倒的으로 이긴 普成軍과의 決戰은 兩校應援團으로하야금 極度로 熱狂케하드니 一對一의 無勝負로 마치엇다

徽新1 普成1

【前0…0後1…1】

徽新對普成戰은 同午後二時七分부터 金在弘(主) 尹龍鎭、金福卿(線)三氏審判下에 徽新킥어프로 開始한바 風勢를利한 徽新軍의 攻擊熾烈하야 十二分에 普成골前에서 混戰하다가 된後 戰勢는 一進一退하드니 十九分에 徽新O H朴利錫君單身드리블하야 못하엿스나 兩軍得點업시 前半을마치엇다 後半에드러가 普成四分에『페날티킥』을 取하야 朴昌錫君의 킥으로 一點을先取하니 三十五分에 徽新R I 朴秉一君의 用하야 一對一同點으로 마치엇다

【徽新】 GK RF LF RH CH LH RW RI CF LI LW 【普成】

	前	後	計
【普成】	9	2	11
	1	1	2
	7	4	11
	0	1	1
【徽新】	5	9	14
	2	3	5
	5	1	6
	0	0	0

力道選手歸京

神戶에서模範競技

【徽新】지난十八日부터 東京國民體育館에서열리엇든 重量擧(力道)合宿練習會에서 驚異的記錄을樹立하야 力道朝鮮의 氣焰을擧揚한 南壽逸、金容星、金晟集、朴東昱、南英換等의 五選手는 歸途에神戶에들너서 그곳YMCA에서 模範競技를

比島籠球團

明曉京城驛到着

東洋籠球界의 覇者比律賓籠球團一行은 既報한바와같이 來廿九日부터京城運動場『코-트』에서 國際籠球戰을 擧行한다함은 既報한바어니와 一行은 明二十七日午前二時五十八分 京城驛着列車로 來京할터이라한다

前記籠球團은 一行은前記와 같이 釜山到着 大日午前七時十二分 京城驛着列車로 入京하야 即時朝鮮神宮에 參拜한後 李內學氏引率下에 本社를來訪하엿다

中央庭球大會戰績

朝鮮스포-츠社主催의 中央庭球大會는 二十六日午前十時러京城運動場『코-트』에서 三十八組가參加한가운데A B『코-트』에서 열리엇다 當日夕刊마감까지의 戰績은다음과갓다

◇第二回戰

○商高(安井 張日翔)4…0法專(李容國 姜大鳳)×
0信遞(宮崎 李錫淀)4…1殖銀(金炳斗 串三豊)×
○遞府(李鳳基 白濱輔)4…0專醫(崔錫永 趙澤鎬)×
○殖銀(李鍾鎬 藤原)4…0府總(小林 盧昌斗)×
○遞府(海野 野村)4…1商高(姜昇錫 松本)×
○信遞(姜鶴 元大鉉)4…3殖銀(殿龍 先田)×
○府總(張吉福 金顯朝)4…0醫專(福田 島田)×
○殖銀(崔水生 權熙仁)4…0商高(中井 吳勝仁)×
○專醫(朴用善 房金錫)4…1信遞(松田 金亨泰)×
○專醫(金甲勳 趙東勳)4…0專醫(宋錫永 李龍顯)×
○殖銀(李根洙 河升)4…2專醫(恒吉 水田)×

色鉛筆

민속예술대회상인 태평통거리에사람 사태가난다 ▲종、장고、깽매기、괴리의 경쾌한 소리 어깨가 저절로 웃숙 웃숙……▲무엇이 어떠니 어떠니하야도 열두발 상모를 목으로 돌려대는 재조엔 신이 나다못해 엽사람의 엽구리를찌를지경이다 ▲길다란 상모가재대로 돌아가는데 실생상모를 돌리는사람만은 꺼딱도 하지 안코 목아지만 개웃개웃한다▲외바퀴자전거를타고 그네를타는 꼭마단 재조만이 놀라운게 아니라 그보다 훨신놀라운것은우리민속예술에도 얼마던지잇지안나▲바자나 진한 목만을 움직여서 열두발상모가 제대로회전도는것이 얼마나 상하나 말이다 ▲남의것만 숭상하는 친구들에게 꼭한번 보여주고시픈것이다

天氣豫報

概況 高氣壓은 東支那海로부터 朝鮮及本邦西部로퍼지고 滿洲東部에는 優勢한低氣壓이 東進하고잇다 滿洲는 흐리고 朝鮮은 엷게흐리며 곳곳에黃沙가잇다 日本內地는 大槪晴天이나 東京附近은 흐리고 樺太는 곳곳에降雪이잇다

豫報 今夜도明日도 개엿다 흐렷다하여 京畿道全區도같다

昨日最高 一八度二
同 最低 五度
今朝最低 七度五
今日正午 一七度

各地天候(今朝六時現在) ▲釜山晴 ▲木浦晴 ▲全州晴 ▲仁川晴 ▲江陵晴 ▲元山晴 ▲中江鎭晴

廣告

組綿市直輸入貿易商
時勢表進呈
SILK AND COTTON TOUJUNTOKU
京城鍾路三丁目
東順德
電話光化門③ 三二一一 三六六二 三七〇四 六六九四
振替口座京城

一吹き擊滅!
フマキラー
理想的殺虫液

淋疾
웃줌누기가迅速히好轉하는것——疼痛、排膿等의自覺症狀이速하게消失하는것——淋毒性併發症의治癒가速한것等은本劑의最大特徵입니다
急·慢性淋疾及睾丸炎
攝護腺炎·子宮內膜炎
大阪·東京 田邊商店
ネオカルゴノーゲン

國際親善 第七回 世界一週實業視察團
國際收支의改善、各國의對日認識是正及日獨伊經濟提携强化의三大目標에依하야右視察團이計畫되엿습니다右에關係잇는實業家(男子만)로서希望하는분은左記事務所又는貿易組合、商工會議所等에잇는申込書로申込하십시요 說明書進呈
東京銀座五丁目四番地安藤七寶ビル(電銀座五二大五)
主催 日本貿易振興會
東京丸ノ內二ノ一 東京驛內(電丸ノ內四一四一—六)
後援 社團法人 (ジャパン·ツーリスト·ビューロー) 日本旅行協會
同 東京丸ノ內郵船ビル(電話丸ノ內二三五二一) 日本郵船株式會社

纛島支局 西纛島里島一精米所內 電話本局(2)三、八八六番

就職指導
京城電球工藝講習所 生徒募集
願書締切五月十六日 時期 大阪、東京、等地 開講五月二十日 (卒業後初給 金二十五圓乃至金四十圓支給)
京城、釜山、當講習所는火災로因하야 休講中이든바 左記所로移轉하야 開講함
講習所住所 京城府明倫町三丁目拾五番地(明倫町會事務所)에서 願書受取扱함
京城府惠化町一六七番地ノ三號

京城中等學院生徒募集
中等科、中等學校入學試驗準備科 速成科(英數國漢)
詳細來問 學則要三錢切手
京城府林町八二(黃金座前側入)電本六五三七

新築校舍 大擴張移轉
東新學校各科生徒募集
夜間商科(二年制)約六〇名·補習科(中等學校入學準備)約六〇名 各科共無試驗入學
尋常小學科二、三、四、五、六學年各若干名
京城府長沙町八 電話光化門三二三三番

男女 淋疾 蔘茸五淋錠
人蔘鹿茸其他强力殺菌劑等高貴洋藥十二種配合
說明書進呈 價 二圓·三圓·七十錢
京城府大和町三 朝鮮藥業所研究所

朝鮮信託
貸出業務案內
不動產擔保貸付
有價證券擔保貸付
年賦、定期貸付を低利迅速に御取扱致します
本店 京城府南大門通二
支店 群山、釜山、木浦 平壤、大邱、咸興
營業案內贈呈

MARUZEN MARUZEN MARUZEN
純日本色의現代的表情
パラソルと
精粹와지른빗갈의모자이크
ハンドバッグ
純日本色의精粹와지른빗갈에생생한 銘仙地·眞竹·잔竹·반竹들로만든헨들도얼거만들어서모양납니다
¥12.50

모양의新鮮、精緻의巧緻、新機軸을가는季節의逸作을 豐富히具備
京城府本町二丁目 丸善 電話本局②代表六一四一 六一四六番

高麗人蔘 特價提供
代理店募集
開城特產貿易社

人氣의 最高頂!

朝鮮特産品展覽會・鄕土演藝大會

同牀連袂의 各道特産品

雪飛코 雲消하는 卽賣場
民俗藝術大會도 滿開期

본보 지령 육천호기념과 희선 오주년 기념의 두 기방을 함께모아 만천하독자에게 서울하려는 조선특산품전람회와 향토연예대회는 그동안 전시회의 기대와 흥망속에서 만반의 준비가 다되여 지난 이십오일, 자연도 이날을 축복하는듯 천랑기정(天朗氣淸)한날을 마지게 마하엿든바 과연 만도의인끼는 물끓듯 부사산중대강당과 부민(府民)가설극장으로 총집중이되엿다

먼저 전람회장으로 모여드는 관중들, 물끓게 밀리도록 물밀듯 밀리는데는 각방면의 지명인사를 비롯해서 멀리 지방에서까지 참관한 관중들은 가지각색으로 진열된 우리특산품앞에서 그저 감탄과 환희로 그 감상을 표현할다름이다

일주부터 우리들의 수만호특산품이 방방곡곡에 무진장으로 뭇치엇섯건마는 이것을 한날한곳에 모아노코보는것은 이것이 처음이라 이 화려하고도 진귀한 진열앞에서 어찌놀라지아니하고 진품이라? 네가뒤서라 내가 압서겟다고 서로 다투어 즉매장(卽賣場)으로 몰리는사람들, 마치 찻지간이 다된 절거장 개찰구거리 복잡하기도하나 여 도한 우리특산품에대한 호기심과 애착의 발로이라면 어얼마나 아름답고 존귀한 풍경인가!

여기서 더보고 나오는 관중들은 가러온사이거나 따로오자이거나 마치 서로 마춘듯시 완연한 장사진을 지어가지고 바로 부사여페잇는 가설극장으로 밀려드러간다。

특산품전람회가 만약 경제적으로 본 조선의 면모이라면 이 가설극장에서 열리는 향토연예대회야말로 문화적으로 버려지는조선의 풍속도(風俗圖)이다。 어속에는 민정이잇고 풍속이엇고 그리고 기나긴 우리역사가깃드린 노리판이다。 현재의시국을 반한 애국의 우리행렬이 재현되는것을 이에 이기에서 보게 되엿스니 흥취가득 노래판마다까지 어느것이나 우리의 심금을 울려 말할수없는 도취경으로이끌지안는것이엇다

환호의 박수와 갈채는 서로 어울리고 엉켜서 드노픈 창고에 아지랑이와함께 표묘(縹緲)한 여운(餘韻)을남기면서 기리기리 사라지지안는 이도취경! 열광속안이나 계속되는 이두 모임은 력사적이오 문화적인 조선의 내회와 외양을 함께 펴여노핫스니 오라, 모히라, 연구와 취미와 교양을 함께엇는 이 특산품전람회와 향토연예대회로!

사진—맨우의것은 전람회장의중앙부, 외쪽편으로 그아래도역시 전람회장의일부, 그아래는 참고관(參考館), 이참고관의바른편은 광산관(鑛山館)이니 광업조선의 면목을 약여하게 엿볼수잇다。

오른쪽사진둘은 무두조선향토연예대회의 제이부인민속예술대회(民俗藝術大會)의 스냅연데 우에서 『결궁매』의 선어나게뛰는상면과 그다음은뮤모어와 풍자가동똑친매인재담 그여페것은봉산탈춤의한가지.

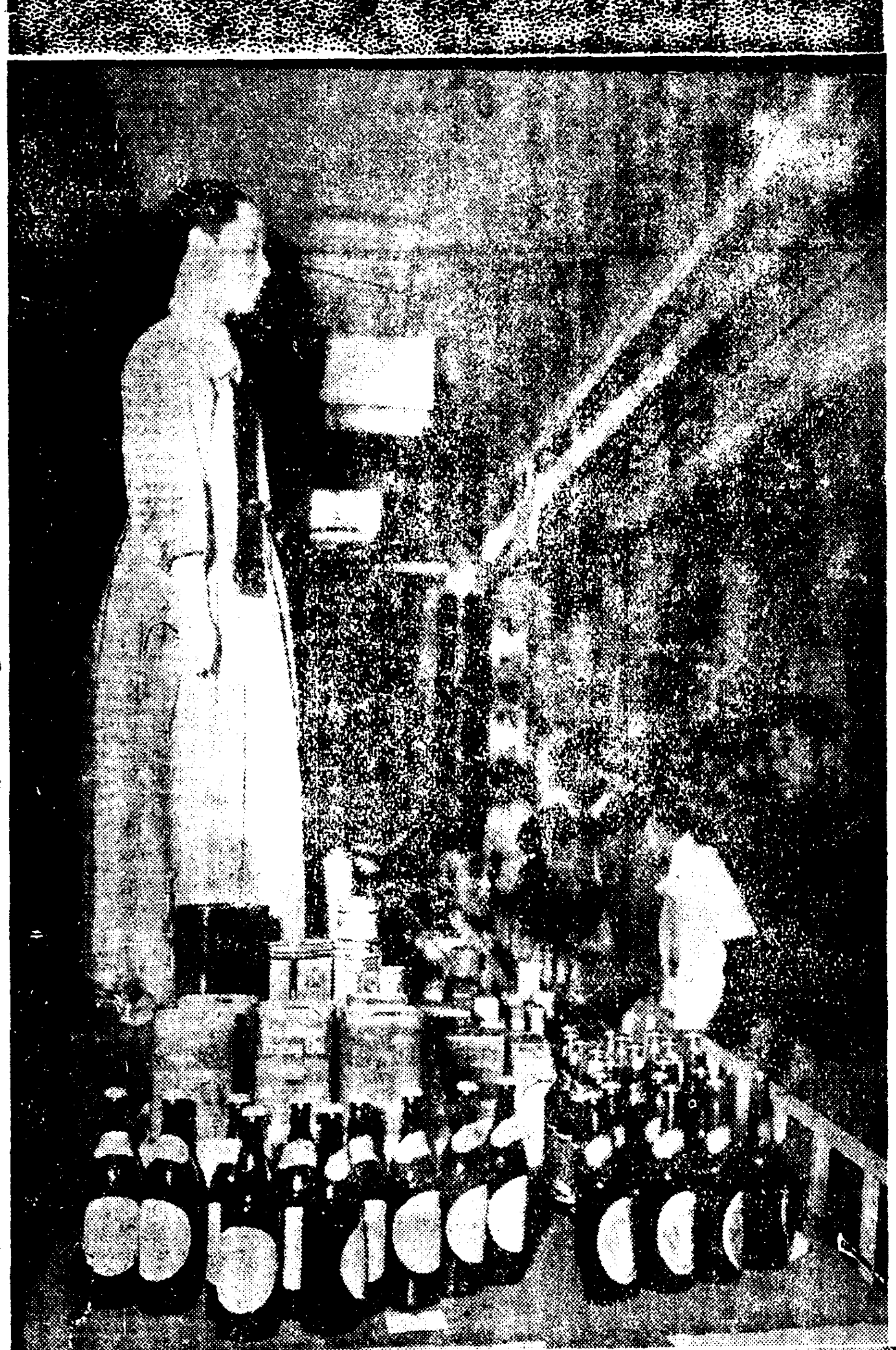

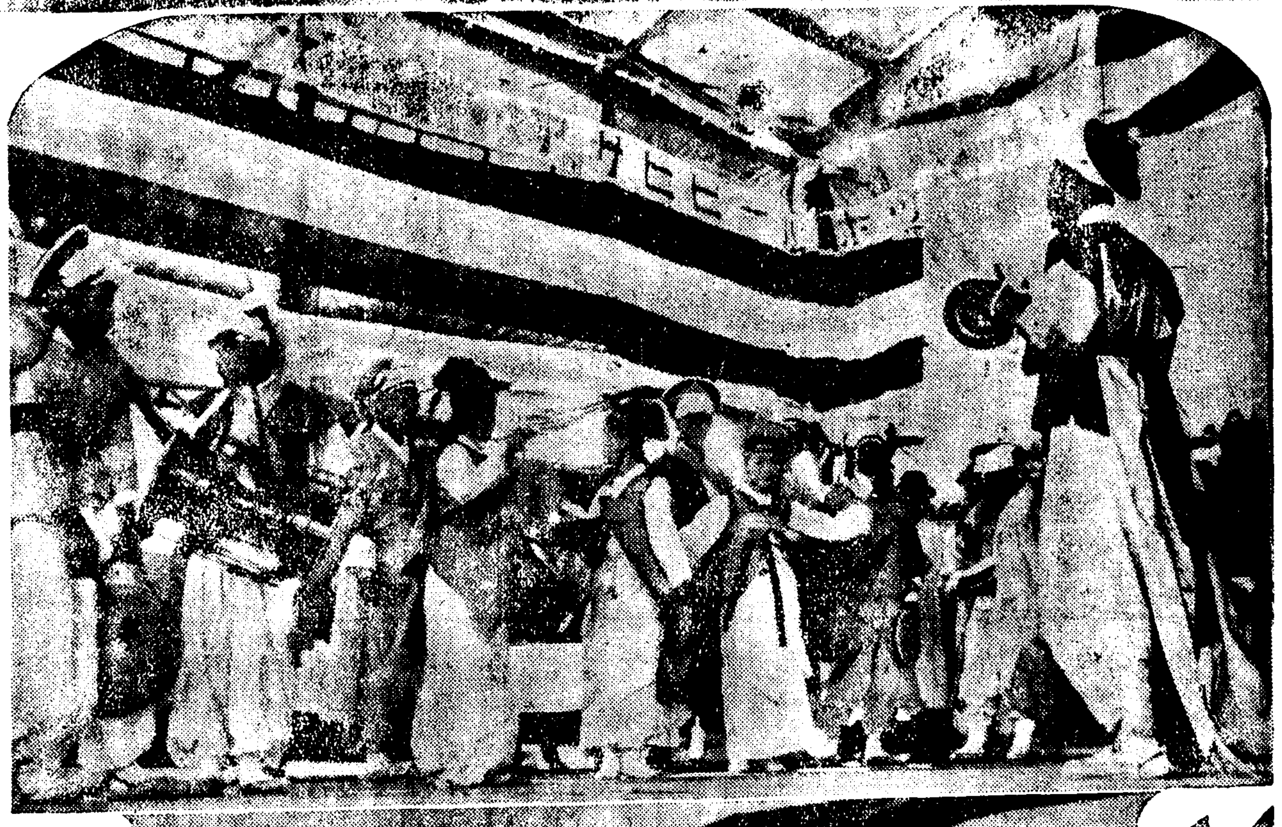

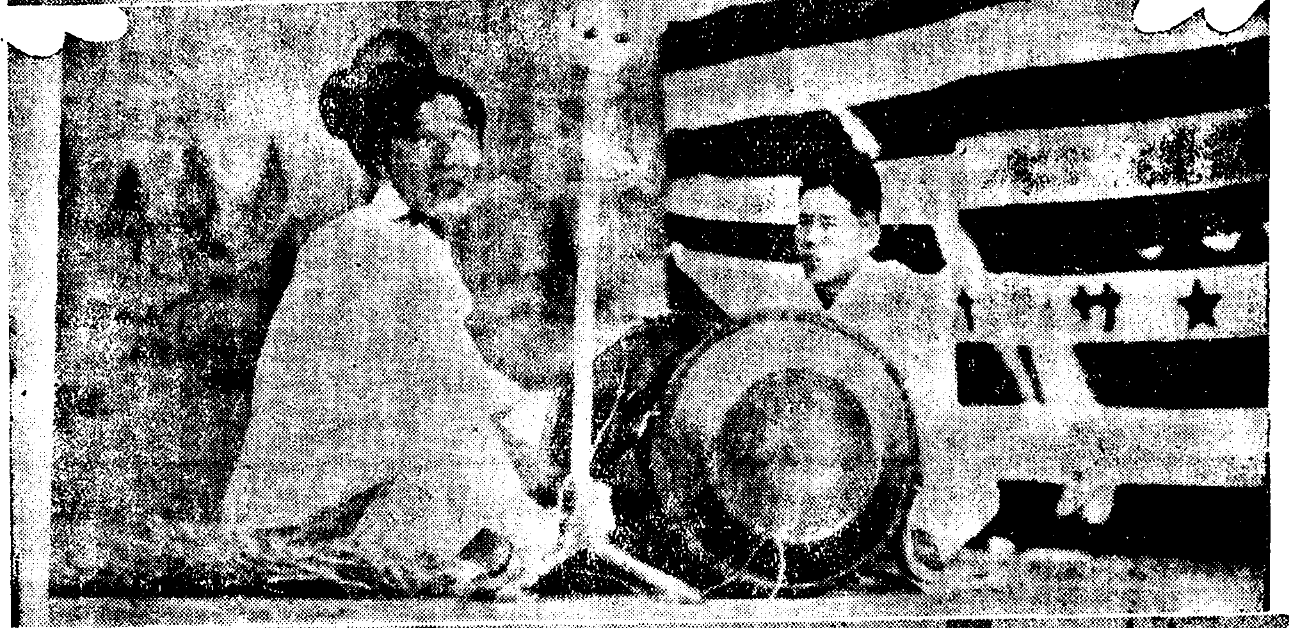

日活 黃金座

四月二十五日ヨリ 四月二十八日マデ

パ社京日ニュース		12·25	3·25	7·00
RKO特作 泰西俠盜傳		12·35	3·35	7·20
朝日ニュース		1·50	4·50	8·40
パ社特作 青春ホテル	11·00	2·00	5·50	9·00

午前中入場者三十錢均一

新富座 京城新富町 電(本)五六七七

◇四月二十五日부터二十七日까지(特別名畫鑑賞週間) 土日 祭祝日 晝夜二回 正午六時 平日 夜間七時十五分始映 大衆料金 上二十錢下十錢均一

◇東寶映畫社特作全發聲版 爆笑劇 エノケン猿飛佐助 後篇 喜劇王인 榎本健一氏의大熱演

FOX社超特作全發聲日本版 探偵活劇 由馬團殺人事件 主演 와ー나오란드 케이 루크

◆伊ローマフイルム社超特作全發聲日本版 (ムツソリーニ賞獲得超大作) 戰爭活劇 リビヤ白騎隊 監督 아부구스트제ー나氏 主演 오센다・화쓰크이!・안도니 大熱演

◇四月二十五日부터三日間(特別名畫鑑賞週間) 每日晝夜二回 晝一時 夜七時始映 大衆料金階上二十錢階下十錢均一

◇一大笑ニュース ◇一 發聲ニュース

◇全勝키네마社作品全發聲版 時代活劇 笹野名槍傳 監督…內藤原弘氏 主演…大津龍太郎

朝鮮映畫 京城映畫社特作品 七番通小事件 監督…春史 主演…故羅雲奎氏 林生員 玄方蘭

◇佛蘭西크레ー에映畫社特作全發聲 宗教劇 野日本版 ゴルゴタの丘 監督 ジュリアンデュヴィエ氏 主演 ロベルルヴィギャン・アリ ボールシヤレキペン

桃花劇場 電話…一三三

松竹キネマ 明治座

4月25日ヨリ上映プロ時間表

	1	2	3
ニュース映畫	11·50—11·26	2·57—3·23	7·00—7·26
松竹大船作品 女學生と兵隊さん	11·28—11·56	3·25—3·53	7·29—7·57
ユーナイト社提供 再び戰場へ	11·59—1·19	3·56—5·16	8·00—9·20
松竹京都作品 維新い歌	1·23—2·47	5·20—6·44	9·24—10·48

第一劇場

四月二十五日부터三日間大公開 三大巨篇鑑賞週間 每日晝夜二回公開 一回十二時、二回續映、三回七時三十分 大衆料金階上二十錢階下十錢均一

松竹京都超特作全發聲 脚色 冬島泰三氏 監督 大塚稔氏 時代名篇 土屋主税 共演 林長二郎、高田浩吉、坂東好太郎、上山草人、中村正三郎

京城撮影所超特作朝鮮語全發聲 史劇 洪吉童傳續篇 監督 李明雨 主演 金演圭、李錦龍、李錦龍

雄篇 콜럼비아社超特作全發聲版 原作 와ー렌맥콜氏 監督 쇼지、B、사이드氏 西部活劇 텍사스의亂鬪 主演 박크、존스氏 도로시ー레비아嬢

陽德郡下에또山火 連二日間延燒中
鳳溪、溫泉、上菊三個里에亘
被害程度는調査中

【平南支社發】최근평남도내 도처산림에서는 대산화(山火)가빈발하여 손해도막대한 수자에달햇을뿐아니라 산화로인하여 소판민의 노력의 허비도대단하려니와 이어서 국력으로 산화방지에노력하고잇스나 이십사일 오전아홉시 양덕군양덕면봉계리(陽德郡陽德面鳳溪里)에 또 대산화가 일어나 대소동을일으키고잇다 이날아침 봉계리임야(林野)에 대산화가 일어나 맹렬한불세는 연접지인 온천리(溫泉里) 상국리(上菊里)임야에까지 연소하여 이십오일 오후에 일으게까지지화세는 추진하여 맹렬한 형세를 보히고잇다 원인 손해는 아직 조사중이나 벽지이기때문에 저확한 수짜도 판명되지안헛다한다

長箭驛에도火災 保線工場全燒

【長箭】지난이십사일오후영시경 동해북부선장전역(東海北部線長箭驛)보선청장(保線工場)에서 불이나서전소되고 소방조의 출동으로 다른건물에 연소는면하엿는데 손해는보선도구 일체(保線道具一切)와기계유(機械油) 세멘트 기타를합하야 약사천원에달한다는데 원인은 보선청장(保線工場)여페잇는정구(庭球)코트에 쓰레기를 모하서불을노흔것이마른잔디(芝)에 당기여서연소된것이라고한다

大邱新町에大火 五戶十二棟全燒

【慶北支社發】이십오일오후세시반경 대구신정(新町)오번지 김명진(金明鎭)의집부엌에서 발화하야 때마침 맹렬히 부러오든 서북풍에 불꼿은 순식간에 어웃 배영덕(裵永德)의집을 비롯하야 전소오동십이동과 반소일호이동에 연소되엿는데 대구소방대의 필사적노력으로 오후다섯시경에 진화하엿다는바 아직그 자세한 피해액은 아직모르나대략 만여원대를 돌파할것으로추칙되며 인축의사상은업섯다고한다

鎭火에큰困難 道路狹窄을痛感

기보도한바와가티 신정오번지일대오호 십여동의 전소를낸 대화사건의 원인은 전기전명선의집부엌에서 불을때다가 불이 순식간에 대화재를 이르켯거니와 백주에 소방대의활동이엿는데 불구하고 이와가튼결과를 내게한중대한 원인은부근일대가 도로가협착하야 소방자동차가 출동할수업슬(出動不能)만 아니라 소방수의 활동도민활히 되지안엇든것이라고하는바 이기회에일반은 도로정비의 필요를더욱느꼇다고한다

麥作大凶難免?

【韓山】충남한산(韓山)지방일대의 맥작은작년겨울의 엄한과 금춘이후에 계속되는가물으로인하야 발주거에잇는 맥작에피해가 막대하리라는바 일간비가오지안는때에는 금년의맥작은 전연소망이 업게되리라는데 장차닥처오는 춘궁기의 세민들의생도가 막연하다한다

安東商工會定總

【安東】안동상공회(安東商工會)정기총회는 지난이십일 오후세시경부터 그회 정기총회를 안동군회의실(安東郡會議室)에서 열고먼저 회장 대정(大井)도회의원으로부터 장시간의 연설이 끗난후 회원점고와 회측개정을 원안대로 가결하고 소화십삼년도의 예산과 십이년도의 사업보고를 서기 박춘파(朴春波)씨로부터마친후 다음과가튼 역원선거가잇고 조선특산품으로 등장하는 안동소주를벌저 상공안동의 건설을 맹세하는의미잇는(술잔)을바수고 무사히 산회하엿다

新役員氏名

李順瑞 權泰用 金武植 權寧… 李鐘元 金宙鎭 權五鳳 金明仁 朴正純 徐丙老 權重純 安東産業會社 三成精米所 佐藤 大井 栗山 森岡 洞上

十七名密航者 北釜山署檢擧

【慶北支社發】경북안동(安東)예천(醴泉)등지를돌아다니며 밀항자를모집하여 밀항시키려다가 부산서원에게 체포되엿다 주소미상의 이화준(李和俊)(二三)외두명은 경북안동(安東) 예천(醴泉)등지를 돌아다니면서 농민들에게 밀항자십칠명을 모집하여 이십사일부산에다태고와서 송전월을 감추어두엇다가 이십오일 아침에서경에부산진매축지(釜山鎭東洋)에 떠나려는것을 북부산서원에게 체포된것이라는데 밀항자들은 즉시고향으로 보내다한다

人妻出家頻頻 봄철의所致?

【鎭南浦】봄의소치인지 젊은여자들이 집을나아가는수가 날마다 늘어가는데 진남포경찰서인사상담계(人事相談係)에는집을나간안해를, 혹은 딸을차저달라고 수사원을 제출하는이가 지난이십사일까지 이십사통이나되엿다고한다 대부분이 젊은남의안해 혹은 처녀들인데 가정에서 특히 주의하기를 바란다고한다

江東炭坑生埋者 十一名모두救助

【平南支社發】작보=강동탄광(江東炭坑)항내에서 대낙반이잇서 기를중내에서 작업중이던갱독이하 십일명이 생매(生埋)되여안위가 우려되엿섯스나 회사당국의 필사의 구조작업으로이십오일 오전두시경 만일명전부를 경파하여 전부구조되엿다 창외에서초조한 낫짓으로 구조작업의결과를 기다리고 엿던가족들과 회사관계자 탕부들은 희정충출 라엿고 구조된 탕부들은 가족에게호위되여 집으로 도라갓다

時局座談會

【春川】춘천경찰서(春川署)에서는 지난 이십사일 오후세시반부터 춘천읍조이층에서 춘천(春川)읍내 각기독교(基督敎)계통교회를 십수명을 초빙하야 시국좌담을 개최하엿는데 소득한바적지안타고한다

期日에俸給不拂로 學校費書記毆打
執務中의書記와論爭타며
加害者는厚昌郡某小學校長

【厚昌】후창욱신상소학교장고총풍차(厚昌旭新常小學校長高塚豊次)씨는 지난 이십일오후두시에 후창군청에 출두하야 학교비사무 담당자 김귀민(學校費事務擔任金貴民)씨와 사이에 언쟁을하던 끄테 맘경은 구타까지하게되여 김씨는 얼골에 전치일주일요할상처를 엇엇다한다 이제그자세한 내용을 조사한바에 의하면동학교는 학교비에서는 연도말 파면도개선기를 당하야 수업료부족분을 판내교원들의 급료삼월분을 이십일이나 느저서출하엿고 도한사월분 급료도 역시지정일에 지출치못하게 되엿다는데 이와가티 부득이한 사정으로 급료를 지출하지못하게 되엿슴에도 불구하고 교장고총씨는 이것을 크게분개하야 학교비담당자가 전기와가튼 사실내용을 지적변명하는것을 불연하고 매월이십일일에 급료를바더야할것은 우리들의 권리이다 이와가튼 원인이 생겨는것은 학교비 사무담당자가무능한 모르기때문이다 지금와서 변명은 필요엄다 정식으로사죄치안흐면 용서치못하겟다라고 교육자로서 입에담지못할 폭언을함부로 다하면서 내무주임(內務主任)의 주의도 못들은척하고 집무원(金鐵員)이집무하는 사무실에서 김씨를 구타가해한것이라는데 김군수(金郡守)이하 전직원들의 분개함은물론 이사실을 알게된 학부형측과 사회측에서도 아동교육상큰 영향이잇다고 어떠예 석회가 불량한 교장을 단연히 처치할것이라고 떠난이 자자하다 이제 판계자의말을 들으면 다음과갓다

"適當히處置할터" 金厚昌郡守談

왕방간기자를 대하야 김군수는 부하직원을 사랑하는마음으로 집무중에 부하직원이 구타를당하야 부상케된것은 섭섭하고 아픔니다 어우여하튼간에 교육자로서 사람을 구타한것은 용서치못할일이며 교장의태도는 감독관청(道當局)에 보고하야 이사건을 도당국(道當局)에 보고하야 유감업는처분을 할작정입니다

"잘못된것을 後悔합니다" 高塚校長談

열번봉대할면목이업슴니다 교육자로서 부하직원이 구타하라는 생각하는마음에 그무사죄를하라고합니다

校長의行動은卑劣 被害者金奎敏氏談

너무도 분하고억울합니다 나에게무슨 잘못이잇겟습니까 그저학교비 사무의 비열한행동에 지적에 저불지못한것뿐이지요 교장의비열한행동은 단연용서할수가 업습니다 진단고소를 준비중입니다만 뜻지지안흐면 직업을바리고서라도 끗까지대항할작정입니다

「그런校長은免職해」 李艾兒氏談

교육가의불상이외다 그런추태를 취하고서야 어찌아동교육을 시킬수잇겟슴니까 불지불당한성격의소유자이므로 이번기회에도 반성할기망이업서보임니다 학부형회를 개최하야 대책을강구하겟슴니다마는 우선당국자의 적당한 처치가잇기를바람니다云云

溫陽警察署 春季淸潔日割

【牙山】충남온양경찰서(溫陽警察署)관내에 금년도 춘계청결검사(春季淸潔檢査)를 좌기일할에 시행키로되엿다는데 일반은 주의하여주기를바란다고한다

四月二十七日 法谷里 二十八日 龍木里 信里 三十日 草沙里 鼓山里 五月一日 防築里 實玉里 同二日 溫泉里

大觀兵式을擧行
天長佳辰平壤에서

【平南支社發】이십구일 천장절(天長節)의가신을마저 군도 평양에서는 오전열시삼십분부터보병칠십칠연대(步兵七七聯隊)영정(營庭)에서 대관병식(大觀兵式)을 거행하기로되엿다 공중(空中)에서는 비행오려대(飛行六聯隊)의 항칙대의 분렬식, 지상에서는 유상보대의 분렬식이 동시에전개되여 군국대호화전이 전개될터이며 이날에는 일반의 배관도 허락할터이다

婦人巡迴講話

【開城】개성군당국에서는 국민정신총동원 총후보국강조주간을 계기로 중견부인층에대하야 시국인식을 철저히하기에 특히소비절약과 근검저축의 정신을 강화시키기위해서 각면진흥회에서 부인준회강회(婦人巡迴講話會)를 다음과가티 개최키로 되엿다한다

◀四月二十日=中西面新村振興會
◀四月廿八日=南面新塘洞 同
◀四月廿七日=西面公洞 同
◀五月二日=大聖面大村洞 同

光州師範附屬小學 朝鮮人兒만收容

【全南支社發】지난 이십사일개교한 광주사범학교는 어십사일

各地方基督敎徒 神社參拜를決定

【慶北支社發】 열전에기독교장로회(長老會)회장인 대구리문주(李文主)씨로부터 전조선교회에 통첩하야 천장절배하식(拜賀式)을 거행하라고하엿스므로 대구경찰서에서는 여경하할경향을보고 즉시 지난이십오일오후한시부터 동서호게실에서거독교대표자 오십여인을 모여노코 시국간담회(懇談會)를 열고 기탄업는 의견교환을하야 만흔수확을 어덧다한다

【寧邊】 영변군내에잇는감리당일은 영변(永田)서장 전기경북고등과장(川崎高等課長)복전(福田)고등계주임의 경연이잇엇고하다 교회에서는 지난이십사일오후여덜시부터 당지숭덕학교 강당에서교회간부회를개최하고 이후부터는 신사참배는물론 접회시마다 국가합창및 황국신민서사 제창등을실행하기로 만장일치로결의하엿다한다

【運輸】 전조선각지에 산재한"사신만"기독교도는 오는이십구일 천장절(天長節)을 축하하고저 벌써부터 만반준비에분망하고잇는데 이제 용천군 운향교회(龍川郡運鄕敎會)에서도 당일에는 처음되는 대서향을 예기하고잇다한다

【高興】 남상로게(南長老系)의고흥교회(高興敎會)에서도 지난사경회(査經會)당시에도 동방요배(東方遙拜)와 황국신민서사(皇國臣民誓詞)제창등하엿고 오는이십구일 천장절(天長節)에는신도(信徒)일동이 신사에 참배하야 성상폐하(聖上陛下)의성수만세(聖壽萬歲)와 황군(皇軍)의무운장구(武運長久)를기원(祈願)하야 국민의 본분을 적허기로결정하엿다한다

【淸道】 조선야소교장로회총회장(朝鮮耶蘇敎長老會總會長)이문주(李文主)씨로부터 전조선각교회에 총후보국강조주간(銃後報國强調週間)실시에 대한 포고의뒤를이어 이번에는 다시경북로회장(慶北老會長) 김봉도(金奉道)씨로부터 주간실시요항을 저정하야 경북각교회에 통문발송이잇섯스므로 청도군내십칠교회에서도 주간기일인 이십육일부터 오월이일까지 좌기요항대로 장실에는 국가합창으로 봉축식을거행하기로되엿다한다

一、敎會正門에 國旗揭揚할것
一、每日國家를爲한 祈禱會開催할것
一、天長節奉祝式擧行
一、五月一日은 報國主日로定하고 爲國的禮拜式擧行

嶺碧道路修理로 當分間通行禁止

【新義州】작년여름의 홍수에 결괴된 벽동군조회면 회상동신흥리(碧潼郡鳥面會上洞新興里)에 이르는 도로는 그소재의 령벽(嶺碧)이도로는 그동안 응급수리를하야 자마의교통을하와잇스나 이로서는 도저히 교통의 편리를 도모할수가업습으로 벽동도로과구에서 철저적개수 공사를하기로되여 이십이일부터 공사가끗날때까지 이수일간자마교통을 금지하기로되엿다

祝朝鮮特産品展覽會

貴社의壯擧를感謝
慶尙道産業部長 嚴昌燮

작년七月 支那事變發生以來忠勇無雙한 我皇軍의 奮鬪에依하야世界戰史에 類例업는 戰果를거두고 잇는것은 眞實로 感謝不堪하는바이다 그러나 國威致府의意圖와 他國四圍情勢는 時局에 一層더 重大性을加하며 조금도 放心을 不許하는터이다 國民은 더욱더욱 奮起하여 擧國一致 盡忠報國의 誠을 다하지안흐면 안된다

野經濟力充實에 格別한 努力을할必要를 痛感한다 如斯한 重大時局에 際하야朝鮮日報社에서 朝鮮特産品展覽會를 開催하야 全朝鮮特産品을一堂에 展示宣傳, 紹介普及하고 品質向上, 販路開拓을 企圖, 生産助長과 아울러 國內資源 開發에寄與하려는 企劃은 眞實로時宜에맛는 適切한 事業으로 思惟하고 滿腔의 賛意를表한다 願컨대 本展覽會가 盛會裡에豫期의目的을 達成하야 有終의美를거두기를 衷心으로 切望하야마지아니한다

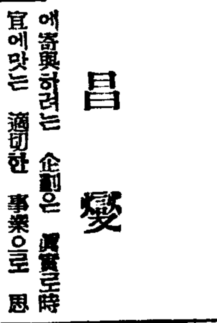

特産品認識普及
全州府會議員 宋柱祥

吾人銃後의 任務로서는 爲先各自業務에 精勵함과 同時에消費節約、生産力의 增進을 圖하야 그斯業의 發展을圖하며同時에 그것에 加味된우리의 情緖와 風俗을보담고 今回의 展覽會는 朝鮮의特産을널리 中外에 宣傳紹介하야써 우리의 向前에다니엇다고할수

即우리의 固有한文化生活의 一面을 宣揚케되는效果도 나라내엿슬것이다 실상우리 朝鮮人自身이 朝鮮特産品에對한 智識이 넘우도不足하야 그것들의 品質과 特相이如何한가를 몰을으는것이 許多하다 勿論特産品自體가 오늘날의우리生活樣式과의 適否問題도多小잇겟지만은 우리의 認識不足이또한그것의 發展을阻害하는 한가지큰原因도되엿스리라 朝鮮의特産品은 朝鮮人의 傳統과生活事情에 適合含을主로 한것이며따러서 朝鮮人의 需要를絶對要件으로하엿스니 實生活에 立脚한 그消長은至極히우리의 向背에달녀잇다고할수

貴社活躍에感激
箕城醫師會會長 孫壽卿

紙齡六千號! 이 波瀾이重疊한情勢下에서 꾸준히 前進하여 여기에이르고 繼續하여 一層氣勢를더하는 貴紙에對하여 우리는 眞心으로敬意를 表하지아 안흘수업습니다 險惡한길을 예까지 걸는苦生이야 오직것것습니가만

은 苦生이크니만큼 도한貴紙가文化向上 民度開發을爲하여 끼친功도크엇스니 오늘의기쁨인들오직하겟슴니까? 今般六千號와 革新五週年을記念하기爲하여 特産品展覽會를開催할은 朝鮮産業의飛躍期인 今日의 時宜에 가장 適合한事業이니 이것이 우리産業界에 미치는 影響은 實로 至大할것으로 우리의손에 依하야 이러한 特記할·展覽會가 開催될을 기꺼워하는나머지 感謝되오나 두어마디로 祝賀의말로을 드림니다

잇다 此種의會合이 業者自身의 技術的對比研磨上에도 必要하거니와 一方으로는 우리特産品의全貌를 一般의眼前에展示하야써 그認識을 補足하는데 더욱더큰 意義가잇슴을 안다 나는이러한意味에잇서서 今回 貴社의壯擧에對하야 深甚한 敬意를表한다

(寫眞은 宋柱祥氏)

(寫眞은 孫壽卿氏)

全朝鮮的盛事
光州 崔善鎭

朝鮮日報創刊紙齡 六千號及革新五週年 記念事業으로 鄕土文化調査는勿論 朝鮮特産品展覽會開催는 一個新聞社의 慶事가아니고 朝鮮産業文化를 爲하야兩大盛事라고 아니할수업습니다 願컨대 朝鮮에잇서서 從前에보지못한 大事業인만큼 名目만에그치지말고 그結果에잇서서 참된成果를 거둘것을 바라는同時에祝賀함을 마지아니합니다

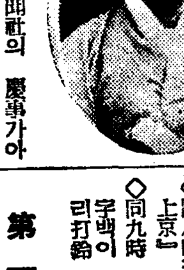

(寫眞은 崔善鎭氏)

第一放送 (二十六日 火曜)

◇午後六時 라듸오旅行『서울서仁川까지』 DK어린이써-클 案內 李賢順
◇同六時廿五分(平) 講演『靑年에對하야』 羅時極
◇同七時四十分 講演『戰局의大觀과將來展望』 朝鮮軍參謀長陸軍少將 北野憲造
◇同八時 獨唱 一、獅子樹열매 二、벗나는太陽 三、胡桃나무 四、봄의꿈 五、어스른아의자장가 사레노作曲 六、눈물 崔熙南作曲
◇同八時卅分 俗曲 一、念佛二、굿거리 三、석야우 四、 大中寅二作曲 介-마作曲 細笛 韓成俊 大笒 方龍鉉 奚琴 金德鎭 杖鼓 池龍九

第一放送 (二十七日 水曜)

◇同九時(平) 라듸오體操
◇午後六時(東) 質問答
◇同六時二十五分(城) 講演
◇同七時三〇分(東) 同
◇同七時四〇分(大) 同
◇同八時(東) 名曲『다라지-』
◇同八時三〇分(東) 落語
◇同八時五〇分(東) 浪花節
◇午前一〇時三〇分 料理製法『銃後報國强調週間』(第二日)『밀국수』
◇正午 레코-드音樂
◇午後一時一五分 婦人講座 家風의起源(二)『家庭의意義』 誠信女校 李淑鍾
◇同六時 理科問答 解答 沈亨弼
◇同六時二五分 어린이新聞, 馬이야기
◇同六時三〇分(平) 講演 平南道參與官 金秉泰
◇同七時三〇分 講演『纖維類의節約과그對應』 同德高女 朴璋烈
◇同八時(東) 管絃樂(本邦初演名曲定期演奏第四回) 組曲『假面舞踊會』=빈介-作曲 一、序曲 二、牧羊과牧羊女子 三、나폴리漁夫와나폴리女子 四、鬪牛士와안다루샤女子 五、巡禮와幻想(夜曲) 六、舞手와食堂女子 日本放送交響團 指揮 坂西輝信
◇同八時三〇分 新作說話『面長上京』 成東鎬
◇同九時 一、花草四百里 二、六字백이 三、興打鈴 四、개고리打鈴 高飛鳳 高桂仙

第一放送

◇正午 (城)浪花節
◇午後六時 (城)스케취
◇同六時二五分 (東)講演
◇同七時四〇分 (城)講演
◇同七時四〇分 (東)謠曲
◇同八時 (東)管絃樂
◇同八時三〇分 (東)新日本音樂
◇同八時五〇分 (東)小說

割期的性慾激增의新療法
醫學博士 羽太先生談

一般成年男子로서 어떠한衝動으로 性的刺戟을 밧게되면 그에따러 性慾이 發現해지는同時에 性器는 곳强直膨大의 作用을이르킨다 이作用은 우리人類의 本能인 生殖能力을 發揮하라는 生理的現象에지내지안는것이나 한번醫學的으로 解剖觀察하야면 그의原因은 大腦의 末梢神經의 聯合支配로 因하야 性器海綿體에 血液이 集中되어 充滿해지는때문이다 그러므로 衰해진性慾과 弱해진性器를 强케하려면 무엇보다도 大腦、脊髓、末梢神經의機能을 病的症狀으로부터强健化케하야 常態로 回復시키는것이 絶對的治療法인것은잘理解할줄로밋는바이다 余의發明한『キング、オブ、キングス』는以上의性的原理에 合致한製劑品으로서 服用한지三十分後이면 强烈한藥效가 各機能에迅速適切히 作用하므로 그에關聯된 性器는 最大限度로 强直膨大해지며 興奮感이 倍前湧出하야 性目的을 조금도不滿업시 完全快達케할수잇슴것을 明確히 斷言하는바이며 期待한바에 넘어서지안을것을證明하노라

조와하는心理를깨다럿다
(大邱) 曹承烈

前日上書에 말삼한바와가티 男子로서 第一조와하는것이 마음대로 잘안되면 그누가悲觀치안켓습니까 小生도 그一人으로煩悶을거듭하든中『キングス』를服用하야 完全한目的에 達케되고 보니 벌로소經驗되는 治足한心事가 男子인以上 그全部가조와하는 心理를 잘알겟는同時에自己로서도 首肯하는바이옵시다 언제는 絶大한性力을 利用할決心이오며 小爲替로 十圓十五錢先送하오니 大瓶하나만 더보내주십시요 强性劑로서는 批評할餘地업는名實共히神藥이라고生覺하오며 꼿꼿내愛用할決心이올시다。

애태우든無能이完全解消
(北靑) 金五均

除煩 前番에 보내주신『キングス』를 服用한後로는 完全한目的에 到達치못하고 無限히애태우든不滿이 一掃되엿사오며愚妻亦是 近日에는 喜色이滿面으로 지내갑니다 여러가지 補陽劑를 먹어본小生으로서도 이런藥은 事實처음이오며 빨리回復시켜주는藥效에는 더욱 感嘆하는바이올시다 거진 다 服用해가오니 五圓分中瓶 代金引換便으로 또 速送해주서기바라오며 애태우든不滿이完全解消됨을稱文으로감사의뜻을表하는바이로소이다

늙엇다고斷念함은早計이다
(平壤) 黃致淳

七十이가까워오는몸으로 잠자一것솜때나 다름이업시되는데는 그고만는것만을 愛養삼고 지내다 가 하로는來訪한親舊들과 雜談끄테『キングス』라는回陽劑의말이나와 먹으면꼿꼿하다는評判에 上 늙엇다고斷念함은早計로 認然이 먹어서보내것어 엇자워보 견디겟습니다 여러名藥이잇는 바 만嘆服해사오며 여러해동안홀로 예적일어 새삼스럽게生覺나서서 定하는바이오며 좀더連服하라하 會그머니注文해다 먹어보니 절 오니十圓分도보내주십시오。

男女生活의缺陷

우리의人類가 地球上에生存하야 生存해나가는中에서 萬一性慾을無視한다면 그것은 人類의 發展을막는것이며 進步를害케하는것이오 또는 男女가어떠한연분으로因緣을 맺는때에는 微妙한愛情으로 無限한幸福感에陶醉케되는것이 그모두가 兩性間의 完全한性의結合에서 생기는것이므로 男女間의性生活은 어느것보다 人生의重大問題이며 決코 소홀히生覺할일이아니니 自己의性에對하야 조금이라도缺陷을느끼어 性生活上에障害가될을 自覺하거든 하로바삐 回復되도록 힘써주기를바라는바이다 『キング、オブ、キングス』는性慾醫學의 大家이며 日本、獨逸醫學博士인 羽太銳治先生이 多年間苦心硏究한結果 新發明한科學的回春劑로서 生殖腺內分泌를旺盛케하며 性慾을促進케하는『性호르몬』을 主成分으로하고 效果의 快速發揮를目的해 某種의 化學藥品을 配合하는데에 成功하야 製劑化한것인바 兩成分의 特殊的綜合效果가 體內에서 實質의 約十五倍의 作用을하는强烈한藥效가 有하므로 아모런 性的障害에라도 卽時日에 回復이 되는 理想的最新强壯劑이다

注文은直接本舖로

人生의最重要部分을 强케하야 無上한滿足에 들게하는藥을 責任頒布하며 藥效를證明키爲해 本舖에서만 直接販賣하오니 마음대로 잘되지안허 悲觀으로지내시는분은 조금도 주저마시고 振替나, 爲替나, 代金引換便으로 注文해주시면 至急發藥합니다. 送料는 四十七錢이오나 十五錢만은加算해주십시요 滿洲國은先金에限해發藥함

藥價 小瓶(一〇〇粒) 二圓 中瓶(二八〇粒) 五圓 大瓶(六〇〇粒) 十圓

東京市芝區通新町十三ノ一 總代理店 合名會社 春泉堂 (振替東京七七一番)

抵抗力强化

造血아웃호르몬・부루도-제는 唯一한血液造成素의給源으로서 또人體의生活元基인細胞原形質의賦活源으로서赤血球의增加榮養의充實新陳代謝의旺盛에依한諸免疫體의産生과組織機能의强化에資하고모든病原에對한全身의抵抗力을顯著히强化한다故로 本劑는腺病質結核貧血虛弱體質의治療에常用될뿐아니라나아가 서健康人의體力增進筋骨强化劑로서國民體位向上에貢獻하면서 잇는것입니다

榮養不良 腺病質・急慢性貧血 諸病恢復期等 ブルトーゼ
神經衰弱 神經性諸疾患 皮膚疾患 病後病等 アルゼンブルトーゼ
虛弱兒童 腺病質 動脈硬化 疾症 肋膜炎等 ヨードブルトーゼ
食慾不振 胃腸疾患 病後衰弱 ヒステリー等 キナブルトーゼ
結核諸症 肺結核 淋巴結核 肺尖加答兒等 グアヤコールブルトーゼ
安産强兒 產前產後 貧血 過勞 幼兒虛弱等 ネオブルトーゼ
冊子『活動の源泉』『安産讀本』無代送呈

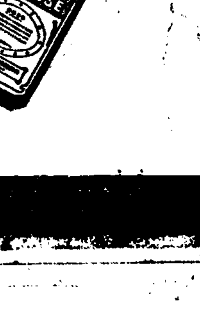

各帝國大學病院常備藥
造血아웃호르몬

補血强壯 ブルトーゼ 부루도-제

株式會社 藤澤友吉商店
大阪東區道修町・東京日本橋區本町・京城西小門町

B1328